EL CORZO

VOLUMEN II - AÑO 2014
Sociedad Gaditana de Historia Natural

Lince Ibérico: ¿Animal de compañía?

Javier Ruiz

El pasado 19 de noviembre, nuestro compañero Iñigo Sánchez García, a la sazón, también presidente de la SGHN, ingresó como nuevo Académico Correspondiente de la jerezana Real Academia San Dionisio de Ciencias, Artes y Letras. Su ponencia de presentación la tituló "El Zoobotánico de Jerez: Tras las huellas del Lince Ibérico"

No pretendemos hacer ahora una transcripción del contenido de tan sugerente título, pero las pesquisas bibliográficas que conllevó su preparación, nos desvelan el paralelismo existente entre el notable protagonismo del lince en la creación del Zoo, hace 60 años, y el que hoy tienen estos animales en sus instalaciones, gracias a la colaboración desde 2002 en el Plan de Cría en Cautividad (un pilar fundamental en la recuperación de la especie).

Una aportación destacada de nuestro compañero ha sido también el recuperar, para el imaginario naturalista español, una fotografía -bastante desconocida- y que podemos tildar de histórica.

La imagen retrata a la famosa hembra de lince citada en el libro **Wild Spain, 1893**. La obra, cuyo título en castellano es **La España Agreste**, está escrita por Abel Chapman en colaboración con el Vicecónsul británico en Jerez, Walter J. Buck. Los jardines y el edificio que aparece en ella, son los de la lujosa residencia de Buck en la ciudad: el palacio Recreo de Las Cadenas (actual sede de la Real Escuela Andaluza del Arte Ecuestre).

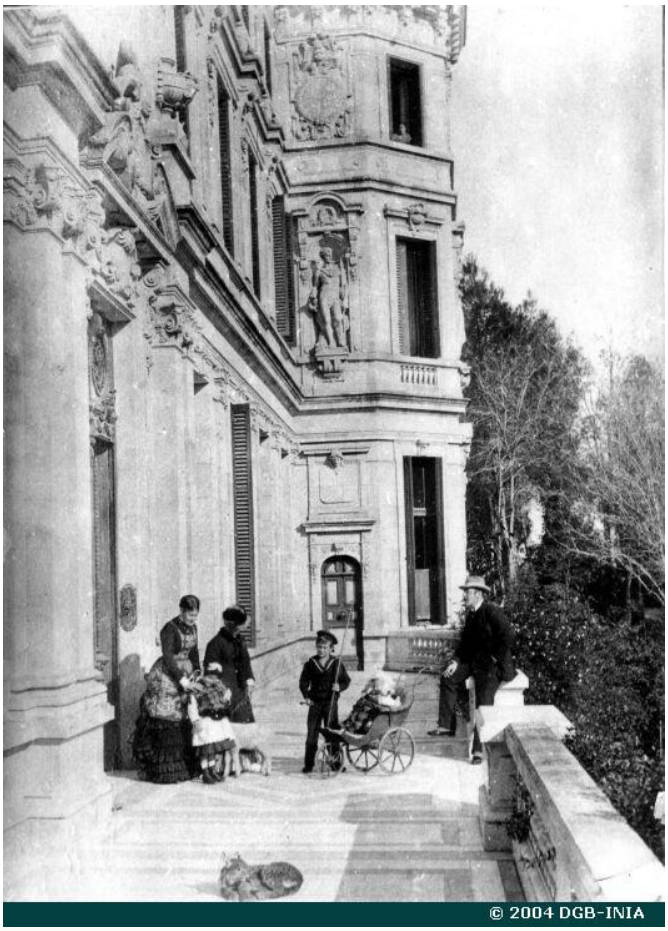

Este documento gráfico nos enseña el interés de los célebres naturalistas en acompañarse, no solo en sus expediciones cinegéticas, sino también en sus residencias, de una fauna para ellos exótica. Otra foto como esta, ya más conocida, nos llega a enseñar incluso un desayuno en los jardines acompañados de avutardas.

"Hemos criado algunos linces recién nacidos y los hemos encontrado mucho más dóciles que los salvajes gatos monteses. Esto no quiere decir mucho, sin embargo, porque tanto el uno como el otro son animales llenos de odio y traición y estos intentos de domesticar felidae salvajes tuvieron eventualmente un final

trágico. Durante casi un año tuvimos una hembra de lince atada con una cadena en el jardín; aunque era bastante salvaje y no se podía uno fiar de ella, de vez en cuando mostraba cierta afabilidad felina: ronroneando se refregaba contra las piernas, igual que cualquier gato casero cuando se le acaricia. Pero, al fin, agredió terriblemente a una pobre mujer que casualmente pasaba cerca de su "perrera". El animal probablemente confundió a la mujer con la que diariamente le traía la comida, y al ver que pasaba de largo, con un enorme salto, rompió la cadena y se abalanzó sobre los hombros de la pobre lavandera, rasgándole la cara con una zarpa y el pecho con la otra. Afortunadamente, había personas cerca, que ayudaron a la mujer y mataron al animal tras una larga persecución. La pobre mujer estaba gravemente herida y durante varios días peligró su vida. Aunque se salvó, tuvo que permanecer en cama durante varias semanas."

La foto, y esta referencia escrita, se nos antojan oportunas para recordar un aspecto en cierta manera obviado en los últimos decenios ante la abrumadora y enorme probabilidad de extinción del Lince Ibérico; el ser una **fiera** (Del Lat. *Fera* en su acepción: Bruto indómito, cruel y carnicero)

Su escasez en el medio natural ha conllevado oportunos planes de recuperación y manejos para la reproducción en cautividad o "ex situ". A resultas de lo exitoso de estos planes afortunadamente volvemos a encontrarnos con una población salvaje que poco a poco recupera sus antiguos territorios, al tiempo que la interacción humano-lince es, como antaño, cada vez más frecuente. Esta interacción y bajo criterio de **fiereza**, nos deja ejemplos de su "letalidad" en dos sentidos:

1º En los percances y accidentes que genera el manejo de la especie: Además del decimonónico transcrito, y hoy en día, sin recurrir a los existentes en los "mentideros naturalistas". Recordemos tan solo al publicado por el Diario de Córdoba el 28/07/2006, que citaba como un técnico especialista, evolucionaba favorablemente de una mordedura infectada en la mano.

2º Los planes de prevención de daños previstos, ante el aumento de los ataques a los animales de granja derivados de la recuperación territorial de la especie (40 ataques con 716 animales muertos en un estudio desarrollado en el área Andujar-Cardeña durante 2006-2012). Aspecto importantísimo para controlar los previsibles conflictos que hagan peligrar la expansión de la especie en sus "nuevas fronteras".

Azuel desde Sierra Madrona
Foto: María José Morales

A los que nos gusta desarrollar un **naturalismo descriptivo clásico** nos es grato recoger, de nuevo en el campo, testimonios de lugareños que parecen ser los mismos que pudimos leer en libros escritos hace ya más de un siglo. Hace tan solo unas semanas un paisano de la pequeña aldea de **Azuel (Cardeña, Córdoba)**, población de nuevo rodeada literalmente por linces ibéricos y con aventureros ejemplares en dispersión asaltando gallineros desprotegidos, o

paseándose por alguna de las calles de las afueras, nos relataba un hecho "feroz".

Río Yeguas
Foto: José Antonio Haro y Antonio Macías

Paseando con sus cuatro perros (una suerte de mestizos podencos andaluces de tamaño entre pequeño y medio) en la cercanía de la cuenca de un arroyo sito en la finca de su propiedad, vio como debido al instinto cazador de los mismos, y tras una alocada carrera y gran ladra, acorralaron en una pequeña oquedad existente entre unos pedroches de granito a un animal que emitía grandes bufidos y roncos gruñidos. El lento paso del vecino, aquejado de una dolencia en su espalda, hasta el fragoso lugar, se acompañó también de los desgarrantes quejidos lastimeros, emitidos por los perros. Al llegar junto a ellos un joven macho de lince sacudía con vigor, de derecha a izquierda, a uno de ellos mordiéndole en la cara. Mientras, una perra moribunda yacía de costado con una pata desgarrada del tórax dejando ver uno de sus pulmones. Los otros dos perros, ladraban desesperados, heridos de zarpazos, esperando la ayuda de su amo. El lince pudo escapar, pero el espectáculo que dejó era el de un sangriento campo de batalla.

Sabíamos bien de la eliminación de perros y otros depredadores por parte de los linces en sus territorios, especialmente zorros, y que en algunas ocasiones hemos encontrado muertos entre el matorral. Pero ver a los "excombatientes" brincar alegremente a nuestro alrededor buscando una caricia y el escuchar duros detalles de sobre cómo tuvo que sacrificar al peor malherido, nos conmovió. Contrastaba con la imagen que teníamos de linces encaramados sobre encinas mirando hacia abajo, aparentemente con hieratismo, a los perros de las rehalas que los acosan durante las frecuentes monterías.

Y no solo perros. Gatos domésticos de cortijos cercanos, aparecen de vez en cuando decapitados.

Al tiempo, recordamos como en un comentario personal de uno de los mayores expertos en el seguimiento en el campo de la especie y en los diferentes proyectos Life que se ocupan de ella, ante nuestra pregunta sobre la expectativa de vida medida en años de un lince macho en la naturaleza, nos espetó contundentemente, siendo como es testigo de múltiples y encarnizadas luchas entre ellos: "depende de la longitud de sus colmillos". Para acto seguido, describirnos el estado lamentable en quedaban algunos de los contendientes.

Azuel y al fondo Sierra Madrona y Sierra Quintana
Foto: José Antonio Haro y Antonio Macías

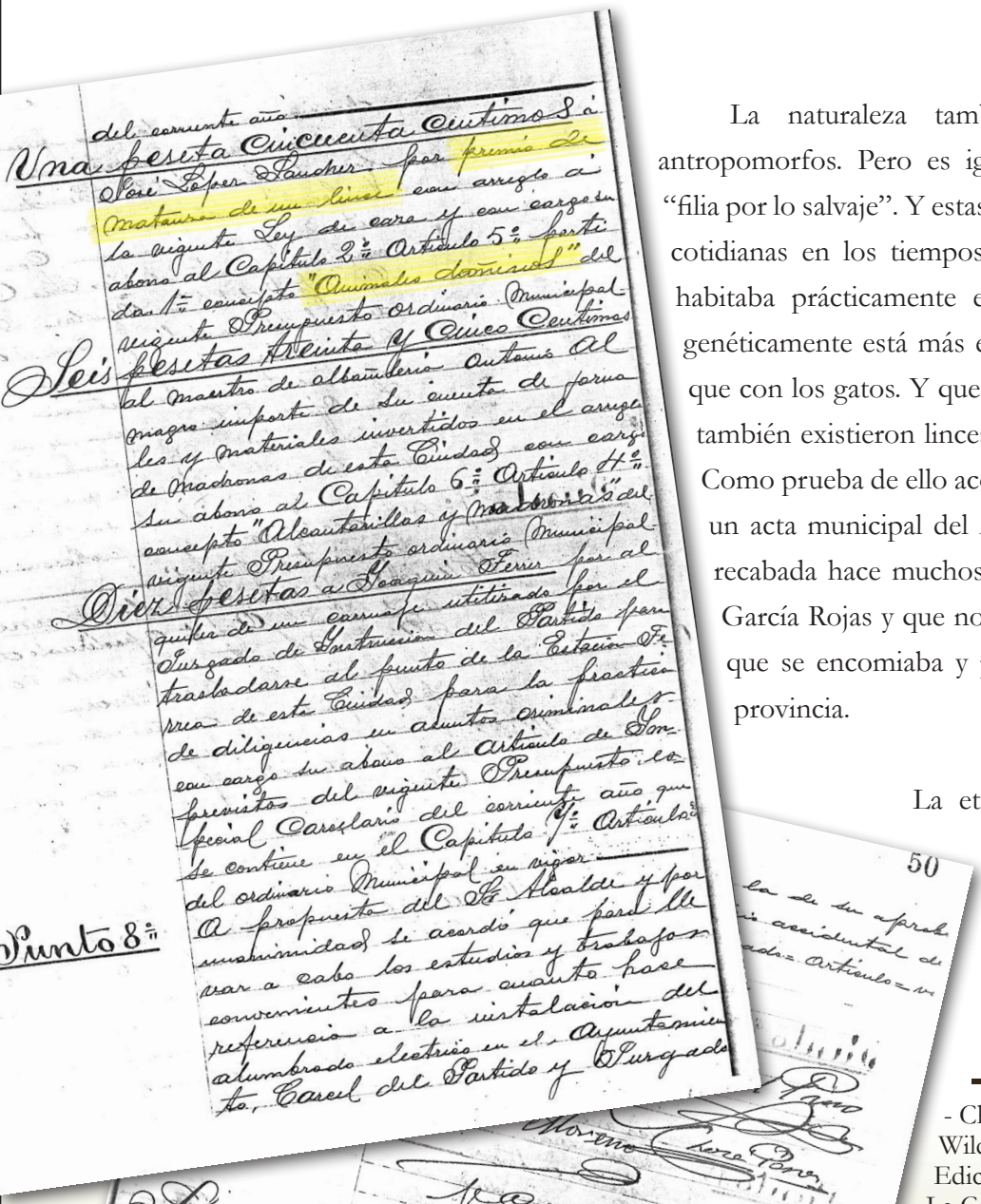
del corriente año.
Una peseta cincuenta céntimos á José López Sánchez por premio de matanza de un lince con arreglo á la vigente Ley de caza y con cargo á su abono al Capítulo 2.º Artículo 5.º partida 1.ª concepto "Animales dañinos" del vigente Presupuesto ordinario Municipal.
Seis pesetas treinta y cinco céntimos al maestro de albañilería autor al mismo importe de su cuenta de formales y materiales invertidos en el arreglo de Madronas de esta Ciudad con cargo á su abono al Capítulo 6.º Artículo 4.º concepto "Alcantarillas y Madronas" del vigente Presupuesto ordinario Municipal.
Diez pesetas á Joaquín Ferrer por alquiler de un carruaje utilizado por el Juzgado de Instrucción del Partido para trasladarse del punto de la Estación Férrea de esta Ciudad para la práctica de diligencias en asuntos criminales con cargo su abono al artículo de Imprevistos del vigente Presupuesto especial Cancelario del corriente año que se contiene en el Capítulo 9.º Artículo 1.º del ordinario Municipal en vigor.
Punto 8.º
A propuesta del Sr. Alcalde y por unanimidad se acordó que para llevar a cabo los estudios y trabajos convenientes para cuanto hace referencia a la instalación del alumbrado eléctrico en el Ayuntamiento, Cuartel del Partido y Juzgado

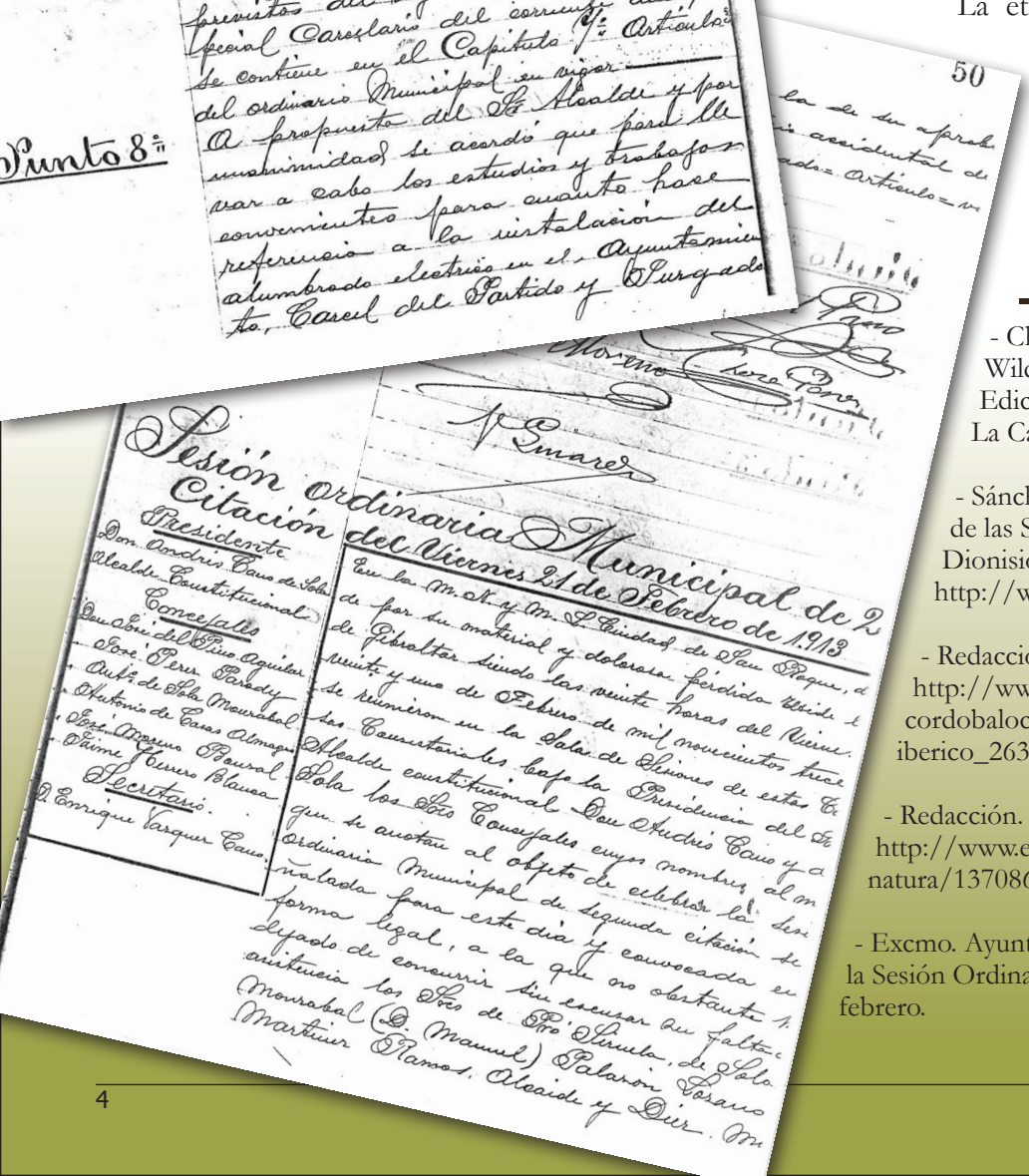
Sesión ordinaria Municipal de 2
Citación del Viernes 21 de Febrero de 1913
Presidente
Don Andrés Cano de Sola
Alcalde Constitucional
Concejales
Don Eduardo del Pino Aguilar
José Pérez Parody
Antonio de Sola Mourabal
Antonio de Cuas Almagro
José Moreno Bonal
Secretario
D. Enrique Vázquez Cano.
Moreno
Smarez

La naturaleza también es **crueldad** bajo prismas antropomorfos. Pero es igualmente parte esencial en nuestra "filia por lo salvaje". Y estas historias muy probablemente fueron cotidianas en los tiempos en los que nuestro "tigre" ibérico habitaba prácticamente en toda la península. No en vano, genéticamente está más emparentado con los grandes felinos que con los gatos. Y que hasta hace relativamente pocos años también existieron linces en el confín meridional de Europa. Como prueba de ello acompañamos finalmente el extracto de un acta municipal del Ayuntamiento de San Roque(Cádiz), recabada hace muchos años por el botánico Juan Antonio García Rojas y que nos permite recordar los momentos en que se encomiaba y premiaba matar alimañas en nuestra provincia.

La eterna pugna por la supervivencia y supremacía del "animal humano" respecto a sus competidores.

Bibliografía

- Chapman, Abel y Buck, Walter J. 1896. Wild Spain Ed. Gurney & Jackson. London. Edición en castellano. La España Agreste. La Caza. 327 pp. Ed. Giner. Madrid

- Sánchez García, Iñigo. 2013. Resúmenes de las Sesiones de la Real Academia de San Dionisio de Ciencias, Artes y Letras. http://www.academiasandionisio.com/blog.php

- Redacción Diario de Córdoba. 2013. http://www.diariocordoba.com/noticias/cordobalocal/dan-alta-herido-por-un-lince-iberico_263024.html

- Redacción. Diario El Mundo. 2013. http://www.elmundo.es/elmundo/2013/06/10/natura/1370866050.html

- Excmo. Ayuntamiento de San Roque. 1913. Acta de la Sesión Ordinaria Municipal de la citación de 21 de febrero.